CIRCUIT PIÉTONNIER RODEZ

Durée environ 1h30

Toute l'année, vous pouvez louer un audioguide Adulte ou Enfant : 5€

Office de Tourisme Rodez Agglomération
10-12 place de la Cité 12000 Rodez
05 65 75 76 77
rodez-tourisme.fr

#rodeztourisme
Faites-nous part de votre avis sur Google ou TripAdvisor

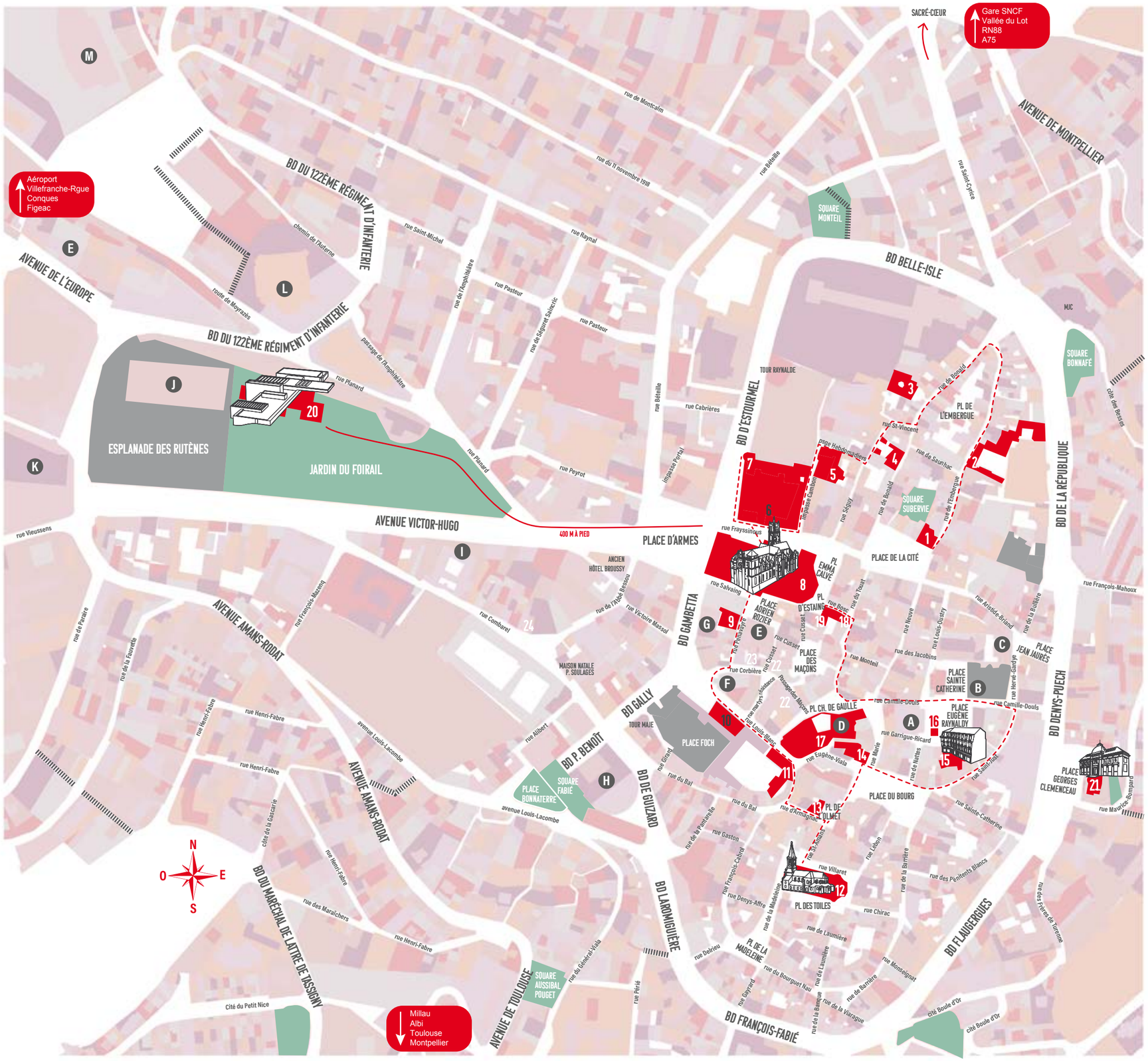

A Mairie de Rodez
B Médiathèque
C Ecole de Musique
D Conseil Départemental
E Rodez Agglomération
F La Poste
G Agglobus
H Palais de Justice
I Evêché
J CGR Cinémas
K Salle des fêtes
L Amphithéâtre
M Aquavallon
Escaliers
Parkings souterrains
Espaces verts
6 10 Actuellement fermés au public

1 Office de Tourisme Rodez Agglomération
Hôtel de Coignac (Ancienne CCI) - XIXe
Cet ancien hôtel particulier de la fin du XIXe siècle a abrité la Chambre de Commerce entre 1927 et 1960. Les vitraux aux fenêtres du 1er étage ont été réalisés après la Seconde Guerre mondiale. L'office de tourisme s'y installe au printemps 2013. *Vers point n° 2 : à gauche la rue de l'Embergue.*

2 Hôtel de Séguret - XVIIe
Hôtel bourgeois qui appartenait à une importante famille de magistrats. On peut admirer le portail avec ses masques grotesques aux traits épais chers à l'époque baroque. *Vers point n° 3 : rue de l'Embergue, à gauche la rue de Bonald.*

3 Hôtel de France - XVIIIe
Bâti au XVIIIe siècle, il est l'un des rares exemples d'hôtels à la française de Rodez. Le portique ouvre sur une cour arborée, écartant la demeure de la rue. *Vers point n° 4 : à droite la rue Saint-Vincent, puis la rue Séguy.*

4 Hôtel de Bonald - XVIe
Belle tour abritant un escalier hélicoïdal visible depuis la cour. Construit par l'archidiacre de Rodez, ce bâtiment fut ensuite la demeure d'une des plus grandes familles du Rouergue. *Vers point n°5 : à droite le Passage des Hebdomadiers, puis l'impasse Cambon.*

5 Hôtel de Lauro - XVIe
Ancienne résidence d'un chanoine. Par la suite, elle fut transformée à plusieurs reprises en école et en presbytère. Elle abrite aujourd'hui la maison des Compagnons du Devoir. *Vers point n° 6 : à droite la rue Frayssinous.*

6 Palais épiscopal - XVIIe
Installé à cet emplacement depuis la fin du XVIIe siècle, l'ancien évêché est l'un des rares monuments de Rodez en briques, entre cour et jardin. *Vers point n° 7 : en bas de la rue Frayssinous, à droite le boulevard d'Estourmel.*

7 Tour Corbières - XVe
Bâtie pour lutter contre la menace anglaise, l'enceinte était composée à l'origine d'une vingtaine de tours de guet, dont la Tour Corbières (XVe siècle). Elle fut transformée en prison pendant la Révolution française. *Vers point n° 8 : retournez sur vos pas et entrez dans la cathédrale, rue Frayssinous.*

8 Cathédrale - XIIIe-XVIe
Environ 300 ans de construction pour l'une des plus grandes cathédrales du sud de la France (107m de long, 36m de large et 30m de hauteur sous voûte), construite dans un grès rose local. Commencé en 1277, le chantier de la cathédrale fut fortement ralenti par la guerre de Cent Ans, les épidémies de peste, mais surtout par la division de l'évêché de Rodez qui survint en 1317, ajoutant alors un problème de financement. La façade principale ne comporte pas de portail d'entrée puisque ce mur faisait corps avec l'enceinte de la ville. Dans un style gothique flamboyant, le clocher culmine à 87m. Il fut commandé au début du XVIe siècle par l'évêque François d'Estaing et bâti en seulement 13 années. *Vers point n° 9 : sortez de la cathédrale côté place Adrien Rozier, rue Penavayre face à vous.*

9 Maison dite Canoniale - XVe
Dans la cour, on remarquera un puits en grès du XVe siècle orné de la coquille et du bourdon, symboles des pèlerins en route pour Saint-Jacques-de-Compostelle. Au Moyen-Âge, Rodez était situé sur l'un des nombreux chemins secondaires de la Via Podiensis au départ du Puy-en-Velay. La porte d'entrée restaurée date du XVe siècle. Elle conserve encore une petite fenêtre, ancêtre de notre judas actuel, ainsi que son heurtoir. *Vers point n° 10 : à droite la rue Corbière, puis à gauche la rue Louis-Blanc (passez devant la Poste).*

10 Chapelle de l'ancien collège des Jésuites - XVIIe
Cette chapelle faisait partie à l'origine d'un vaste ensemble : le collège des Jésuites, aujourd'hui partiellement détruit. Sur la façade, deux statues : saint François-Xavier (missionnaire) et Ignace de Loyola (fondateur des Jésuites). Ce monument de style baroque abrite un très beau retable monumental ainsi que des tribunes en bois peint. *Vers point n° 11 : remontez la rue Louis-Blanc, puis à droite la rue du Court Comtal.*

11 Maison Trouillet - XVe
Ancienne maison qui appartenait à une famille d'importants marchands. Le rez-de-chaussée était affecté à une boutique et les étages au logis. Les fenêtres à meneaux sont ornées de fins arcs en accolade et pinacles. La maison doit son nom à la famille de pharmaciens propriétaire au XIXe siècle. *Vers point n° 12 : à gauche la rue d'Armagnac, puis à droite la rue Saint-Amans.*

12 Eglise Saint-Amans - XVIIIe
Initialement construite au XIIe siècle, elle fut entièrement reconstruite au milieu du XVIIIe siècle. L'église est dédiée à saint Amans, premier évêque évangélisateur de Rodez et de sa région. La façade extérieure est de style baroque. L'intérieur est de style néo-roman, avec le réemploi de chapiteaux de l'ancien édifice dans la nef. Les tapisseries du chœur datent du XVIe siècle et relatent les miracles de saint Amans.
Vers point n° 13 : retournez sur vos pas, rue Saint-Amans jusqu'à la place de l'Olmet.

13 Maison dite d'Armagnac - XVIe
Construite dans la première moitié du XVIe siècle, cette maison appartenait à un riche marchand et banquier, Hugues Daulhou. Les styles gothique et Renaissance se mêlent sur la façade : grotesques et encorbellement rappellent le style gothique tandis que l'ordonnancement symétrique, les médaillons à l'antique et les lucarnes sont de style Renaissance, et rappellent le décor de la clôture du chœur de la cathédrale. *Vers point n° 14 : remontez sur la place du Bourg.*

14 Maison de l'Annonciation - XVIe
Bâtie au milieu du XVIe siècle, elle fut la propriété d'un riche marchand, François Dardenne, et concentrait les fonctions de boutique au rez-de-chaussée et de logis dans les étages. Le discret décor de pilastres et corniches témoigne de son ornementation à la Renaissance. Sur la tourelle d'angle, on peut remarquer un bas-relief représentant une scène de l'Annonciation. *Vers point n° 15 : longez la place du Bourg, à gauche la rue Saint-Just.*

15 Hôtel de Jouéry (musée Fenaille) - XIVe-XVIe
Sa façade calcaire est de style Renaissance. A l'intérieur du musée est conservée la cour de cette ancienne demeure, cœur du musée et joyau d'architecture. A côté de l'hôtel de Jouéry, se situe l'une des plus anciennes maisons de Rodez (XIIe siècle), avec sur sa façade deux sculptures : un loup et un acrobate. *Vers point n° 16 : tout droit la rue Saint-Just, à gauche la rue Camille-Douls, jusqu'à la place E.Raynaldy.*

16 Vestiges du forum - Ier
A l'époque gallo-romaine, le forum, lieu de vie et de commerce, était situé sur cette place. De dimensions exceptionnelles, il était plus vaste que ceux de Narbonne ou d'Arles. Les seuls vestiges visibles correspondent au muret situé à l'entrée du parking souterrain. *Vers point n° 17 : tout droit dans le prolongement de la Mairie, rue Camille-Douls jusqu'à la place Charles de Gaulle.*

17 Hôtel Lenormand d'Ayssènes - XVIIIe
Bâti au début du XVIIIe siècle, le bâtiment a subi d'importantes transformations lors de l'installation de la Préfecture dans ce bâtiment (1825). Sur la façade, un médaillon rend hommage à Jean Moulin, préfet de l'Aveyron de 1937 à 1939. *Vers point n° 18 : à droite la rue du Touat.*

18 Maison Guitard - XIVe
Ancienne propriété d'une famille de banquiers, la famille de Guitard, cette maison est l'une des plus anciennes qui soit conservée à Rodez. Sa forme de tour montre l'ascension sociale de cette famille, qui donna son nom à une partie de la rue du Touat, autrefois appelée « rue de la Guitardie » dans sa partie haute. *Vers point n° 19 : à gauche la rue Bosc.*

19 Maison de Benoît - XVe
Elle possède une très belle cour intérieure avec une balustrade de style gothique flamboyant. La tour héberge un escalier en vis. A son sommet, une sculpture représentant un vigneron (réalisée au XXe siècle) rappelle les échanges commerciaux avec le proche vignoble de Marcillac.

3 musées, un tarif unique

15 Musée Fenaille
20 Musée Soulages
21 Musée Denys-Puech

pour tout savoir sur les musées **rodez-tourisme.fr**

22
Maison du Livre
2 librairies sur 860 m²
Livres Papeterie DVD CD
France Loisirs Jeux éducatifs
www.maisondulivre.com 12 pl. De Gaulle & Passage des Maçons - Rodez

23
Créateur de saveurs végétales
Venez découvrir notre concept « fruitier »
Artisan du fruit
3 rue Corbière
12000 RODEZ
Tél: 05 65 75 21 07
Retrouvez la marque Ruthénoise sur www.artisanautruit.com
La Région Occitanie Pyrénées - Méditerranée
« L'entreprise Artisan du Fruit bénéficie du soutien de la Région Occitanie ».

1
DÉCOUVREZ NOTRE ESPACE BOUTIQUE
Livres, topoguides, cartes postales, carnets, mugs, tote bag, produits aveyronnais...
RODEZ TOURISME
Office de Tourisme de Rodez Agglomération
Place de la Cité, Rodez - Tél. : 05 65 75 76 77
www.rodez-tourisme.fr

24
CAVE RUTHÈNE
Depuis 1959
Cet été, venez déguster nos vins régionaux !
GRATUIT
8ème Rue COMBAREL
12000 RODEZ
Tél. : 05 65 68 08 20
email : caveruthene@wanadoo.fr
- Vins régionaux
- Vins français
- Vins étrangers
- Vins bio
- Alcools
- Spiritueux
- Bières
- Accessoires autour du vin
- Foie gras
- Charcuteries
- Caviar
- Sardines
- Epices
- Condiments
- Chocolats
- Gourmandises
www.cave-ruthene.fr

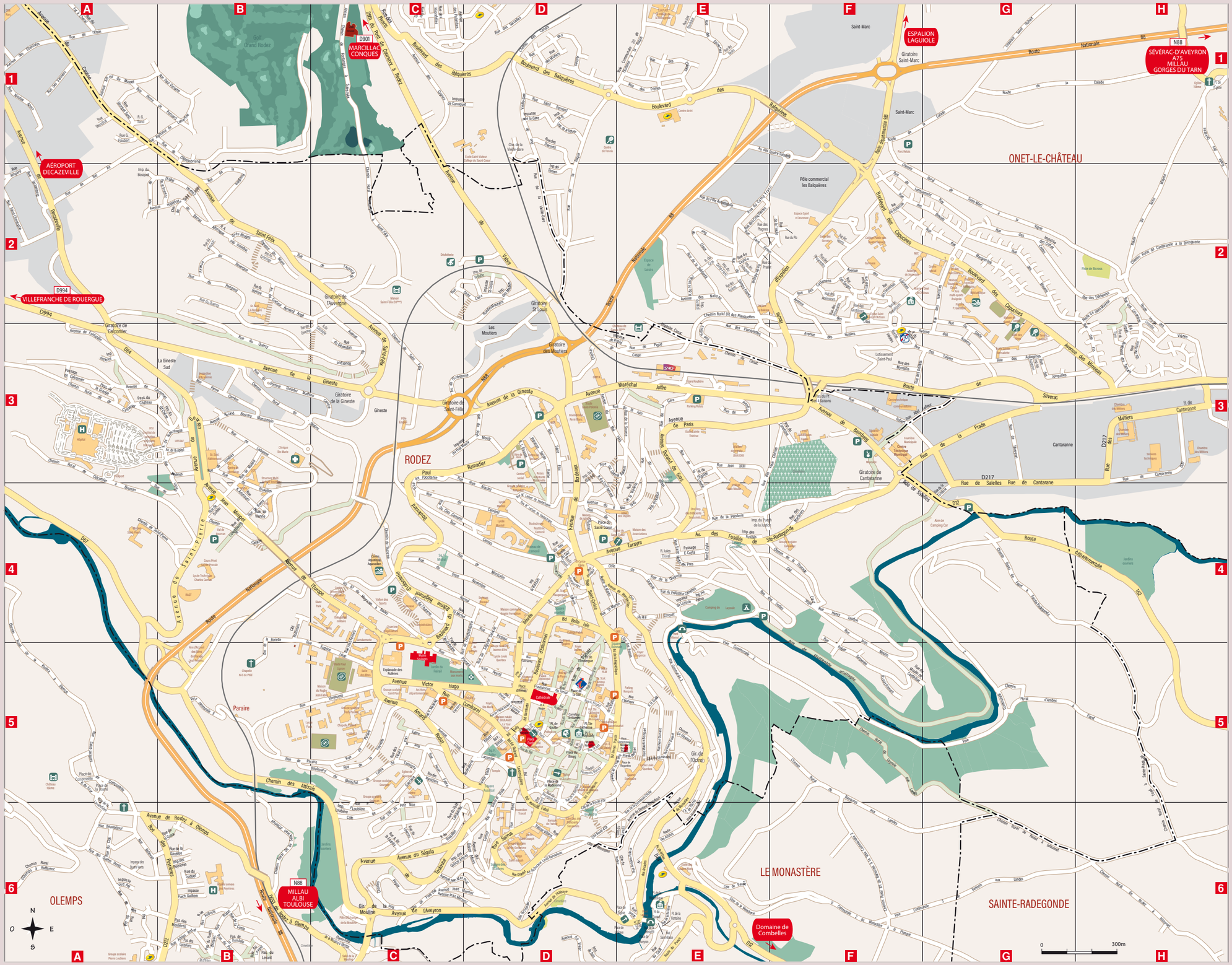
ONET-LE-CHÂTEAU
RODEZ
OLEMPS
SAINTE-RADEGONDE
LE MONASTÈRE
Paraire
AÉROPORT DECAZEVILLE
VILLEFRANCHE DE ROUERGUE
MARCILLAC CONQUES
ESPALION LAGUIOLE
SÉVERAC-D'AVEYRON A75 MILLAU GORGES DU TARN
MILLAU ALBI TOULOUSE
Domaine de Combelles
Golf Grand Rodez
Cathédrale
Gir. de l'Octroi
Gir. de la Mouline
Gir. de l'Aveyron
Giratoire Saint-Marc
Giratoire de l'Auvergne
Giratoire St Louis
Giratoire des Maurines
Giratoire de Saint-Félix
Giratoire de la Gineste
Giratoire de Calcomier
Giratoire de Cantaranne
Pôle commercial les Balquières
Les Moulders
Gineste
Cantaranne
Métiers
Saint-Marc
Gineste Sud
Rue de Salelles
Rue de Cantarane
Route de Séverac
Route de la Prade
Route départementale
Avenue de Rodez à Olemps
Chemin des Attizals
Avenue du Ségala
Avenue de l'Aveyron
Avenue de la Gineste
Avenue de Paris
Avenue de Bumbedi
Avenue Victor Hugo
Avenue Tarayre
Av. des Fusillés de Ste-Radegonde
Boulevard des Balquières
Boulevard des Capucines
Route Nationale 88
Route départementale 988
Route de Villefranche
Route de Millau
Route de Saint-Félix
Route de Lacalm
Route de Bozouls
Route de Decazeville
Route de Marcillac
Route de Mende
Route de Lodève
Route de Bordeaux
Route de Toulouse
Route de Lyon
Route de Paris
Route de Millau
Route de Rodez à Olemps
Rue de la Boriette
Rue de Bel Air
Rue de Bourg
Rue de Bourguet
Rue de Bonnaterre
Rue de Bonnefous
Rue de Bonnefous (Av du Dr Louis)
Rue de Bosc
Rue de Boscary Monsservin
Rue de Bouscaillié
Rue de Bouyssou
Rue de Cardaillac
Rue de Carnot
Rue de Carnus
Rue de Carrère
Rue de Cassagnes
Rue de Cayla
Rue de Cécile
Rue de Chapelle
Rue de Chaudronnerie
Rue de Clairmont
Rue de Combarel
Rue de Cornemarie
Rue de Cornière
Rue de Crémade
Rue de Dunan
Rue de Durand de Gros
Rue de Duran
Rue de Dutheil
Rue de Fontanilles
Rue de Fontenelle
Rue de Foch
Rue de Frayssinous
Rue de Fromental
Rue de Gambetta
Rue de Gare
Rue de Gaulle
Rue de Gilles
Rue de Gourgas
Rue de Grand Faubourg
Rue de Guiraudet
Rue de Hôpital
Rue de Jean Mermoz
Rue de Jean Monnet
Rue de Jean Moulin
Rue de Joffre
Rue de Jules Ferry
Rue de Lacan
Rue de Lacombe
Rue de Lagarde
Rue de Lagrange
Rue de Lamartine
Rue de Lapanouse
Rue de Lapeyre
Rue de Lapeyrouse
Rue de Lapeyrouse
Rue de Lapeyrouse